AVON TUUR CLASSICS

NO 18136

70 CENT BELGIE 10 FR

DOCTOR SOLAR

KONING CYBERNEET, HET BEGIN VAN HET EINDE

SHERIFF CLASSICS

KNAL-HARD!

85 CENT

BELGIE 12 FRANK

NU 48 BLZ!

wild-west verhalen waar de kruitdamp van afslaat!

EINDELOZE SPANNING UIT HET LAND VAN JESSE JAMES!

SHERIFF CLASSICS VERSCHIJNEN TWEEMAAL PER MAAND

VRAAG ERNAAR BIJ UW LEKTUURVERKOPER

AVONTUUR CLASSICS verschijnen eenmaal per week. Copyright (c) 1969, 1968 Western Publishing Co. Inc. Alle rechten voorbehouden.Een uitgave van CLASSICS NEDERLAND N.V. in samenwerking met Western Publishing Co. Inc., Racine, Wisconsin, U.S.A. Alleenverkoop in Nederland en België: N.V. Uitgeversmaatschappij CLASSICS NEDERLAND, Energiestraat 29, Postbus 28, Naarden. Printed in Poland – 1969.

doctor SOLAR

KONING CYBERNEET, HET BEGIN VAN HET EINDE

Vastgesnoerd bovenop een waterstofbom suist Dr. Solar mee naar de diepte... onmachtig tegenover de ontembare krachten van KONING CYBERNEET! Slechts een ondeelbaar ogenblik later zal de vraag worden beantwoord of DE MAN VAN HET ATOOM deze uiterste beproeving zal doorstaan...

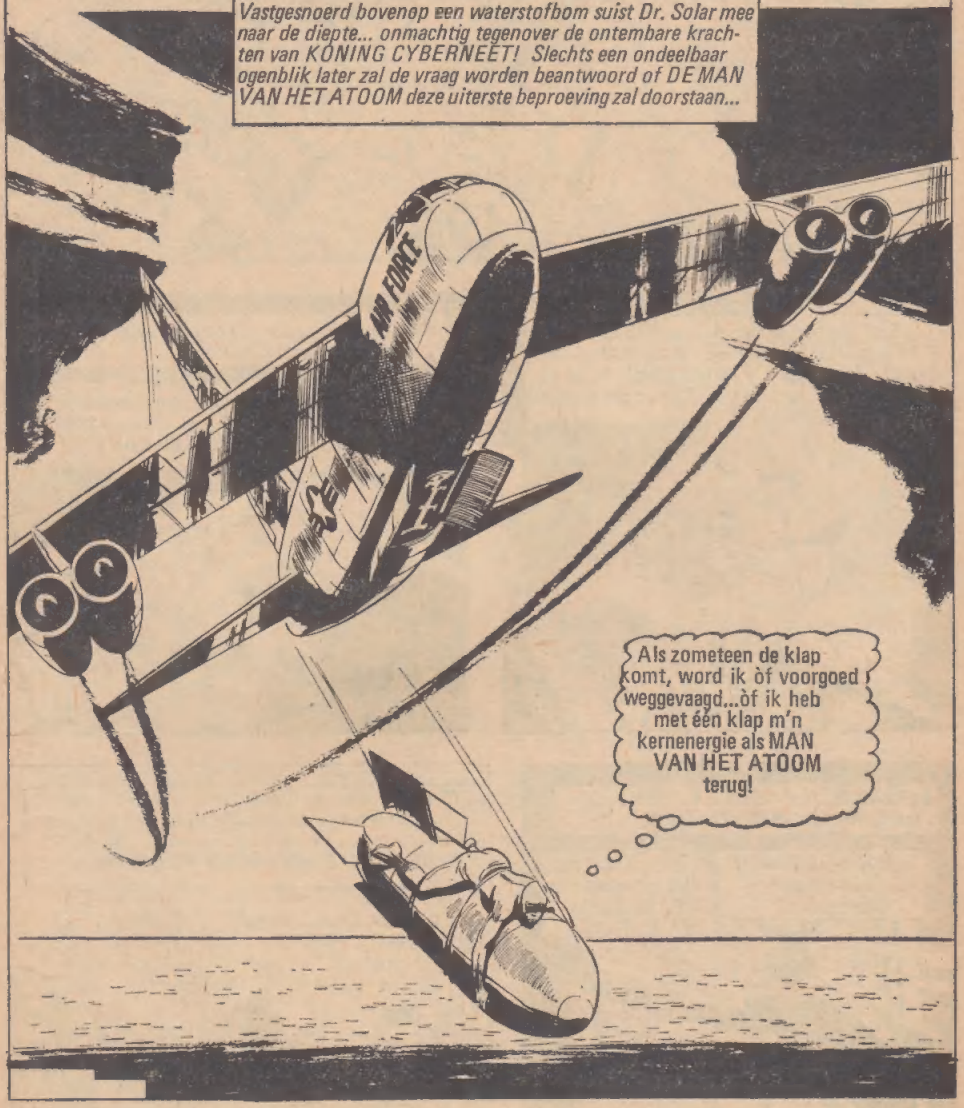

Het enige wat je aan HIP COMICS overhoudt is 'n forse tic

Hoe kàn dit? Hoe kunnen twee breinen, een menselijk en dat van een robot, huizen in één wezen? Laat ons teruggaan naar dat ogenblik waarop NURO zich gevangen weet op zijn eigen vestingeiland.....

Op de oceaan raast een vreemde zwemmer voort.....

Gehoorzamend aan een dwingende inwendige stem komt KONING CYBERNEET in actie.....
We gaan dwars door alles heen, Orun!

Op volle snelheid maakt de zwemmer opeens 'n koprol.....

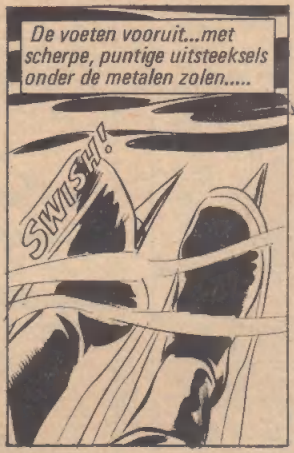
De voeten vooruit...met scherpe, puntige uitsteeksels onder de metalen zolen.....
SWISH!

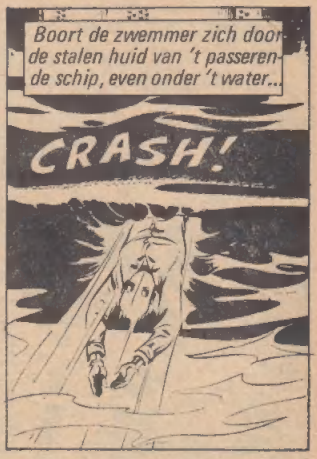
Boort de zwemmer zich door de stalen huid van 't passerende schip, even onder 't water...
CRASH!

Het titanium karkas van robotman dringt als 'n torpedo de machinekamer binnen van het onfortuinlijke schip.....
Schitterend, Orun! Onze samenwerking is volmaakt!
CRASH!

Dan, door een ingeving van Koning Cyberneet's meester-brein.....

Verwisselt hij van kleding en zet 'n rubber masker op.....

Mooi! Nu zien we er uit als 'n passagier met flinke brandwonden! Volgende stap, Orun! VLUG!

Hier in hut 1c moet George Lake zitten, 'n hoge regeringsambtenaar! Hmm...de deur klemt...de hut staat blank! Orun...gebruik je snijbrander-wijsvinger!
1C

Als de dop op de vinger verwijderd is schiet daaruit even later een felblauwe steekvlam... de deur kiert open.....

'n Redding op het nippertje.....

Opschieten...er zijn nog twee hoge pieten aan boord!

Suite 5a van ambassadeur Trotter staat al in brand! Vlug, Orun! RECHTER-HAND AFSCHROEVEN!

Onmiddellijk gehoorzaamt de robot zijn meesterbrein.....
Mooi! Zet nu je brandblusser maar wijd open, Orun!

Kalm, excellentie! U wordt geholpen!

Terwijl Koning Cyberneet zijn tweede redding voltooit staan enkele bemanningsleden paf.....
Moet je DIE 's uit z'n slof zien schieten! Notabene...en zelf zit-ie vol met brandwonden!

Opeens klinkt ergens 'n rauwe kreet.....
HELP!!
COLLINS! De staatssecretaris! Orun, hoge piet nummer drie zit klem! VLUG!

Snel leidt het brein van Nuro zijn mechanische robotkarkas onder de ingezakte stalen bint, en.....

WHIRRRR!

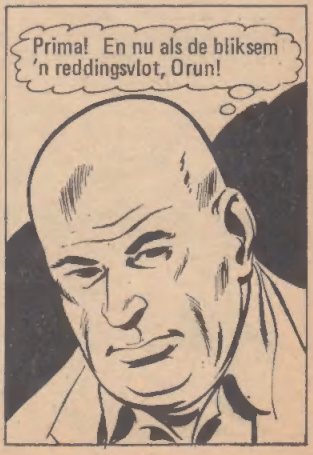
Prima! En nu als de bliksem 'n reddingsvlot, Orun!

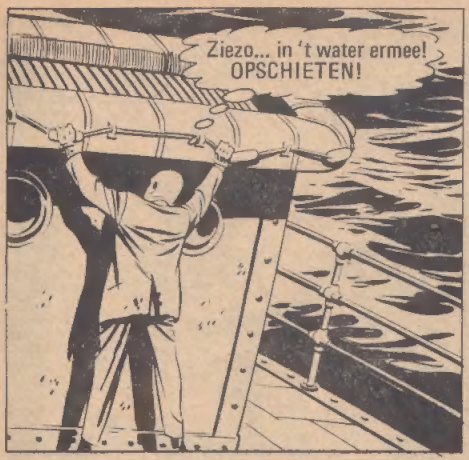
Ziezo... in 't water ermee! OPSCHIETEN!

Juist! Nu dat drietal erin laten zakken en dan wij ook overboord! We hebben nu getuigen genoeg om het plan te doen slagen, Orun!

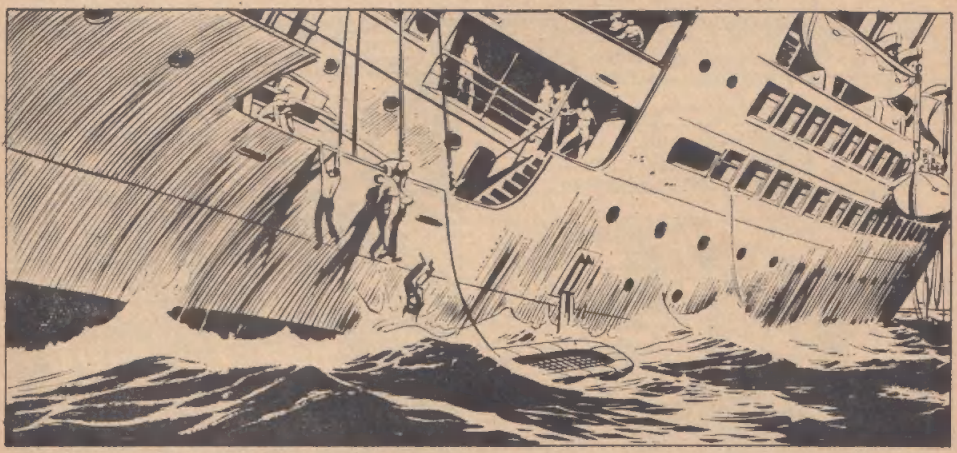

Meteen komen onder de voetzolen van Koning Cyberneet propellers razendsnel in beweging...
Mooi zo, Orun! Radio aanzetten en noodseinen uitzenden! Er zal wel 'n vliegtuig onderweg zijn hierheen!

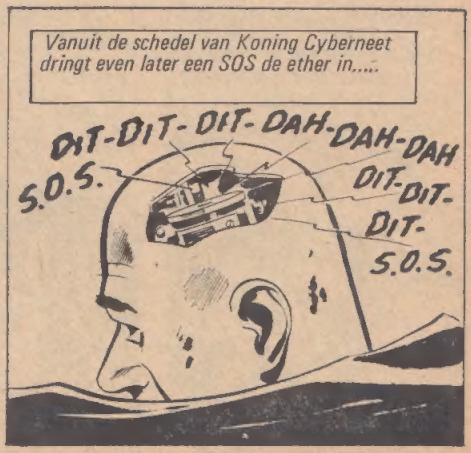
Vanuit de schedel van Koning Cyberneet dringt even later een SOS de ether in.....
DIT-DIT-DIT-DAH-DAH-DAH
S.O.S.
DIT-DIT-DIT-
S.O.S.

Enkele seconden later.....
KIJK! Daar beneden komt dat SOS vandaan! Eén vent die 'n vlot met drie man erop voortduwt! Laat de lier maar zakken!
U.S.A. MARINE

Intussen bereikt het nieuws ook het Atoomdal.....
Dames en heren! Het getroffen schip bevindt zich driehonderd mijl uit de kust en is zinkende!
Gail...

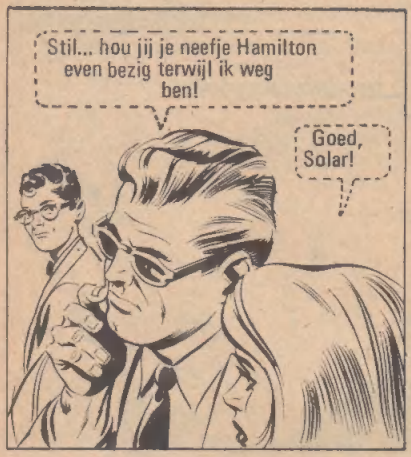
Stil... hou jij je neefje Hamilton even bezig terwijl ik weg ben!
Goed, Solar!

Hé...waar gaat Dr. Solar heen? 't Begint nu net spannend te worden met die ramp!
Stil, Hamilton! Hij gaat Washington opbellen! Er schijnt 'n eh... kennis van 'm aan boord te zijn!

Als een komeet schiet DE MAN VAN HET ATOOM even later weg uit het dal.....
Driehonderd mijl..... dat is veel te ver voor de kustwacht om op tijd te komen...

Maar, een ondeelbaar ogenblik later.....
Hemelse goedheid! Honderden drenkelingen! Die...die kan ik toch ONMOGELIJK ALLEMAAL TEGELIJK uit zee oppikken...!

Vertwijfeld raast Solar laag over de golven, haastig de meest in nood verkerenden daaruit opvissend.....

Dit handjevol kan 't zolang wel uithouden op dat wrakhout daar...maar die honderden anderen! W-wat moet ik DAAR nu mee aan?

Ach,..NATUURLIJK! Met 'n reusachtige IJSSCHOTS doe ik 't!

Snel bundelt Solar zijn kernenergie tot een super-koudegolf, en.....

Brrr! Om 'n stevige schots te maken heb ik bijna 't absolute nulpunt nodig...!

Als tenslotte de ijsschots groot genoeg lijkt.....

...Nu even kijken dat er geen barsten in komen!

Juist! Nu nog 'n stuk afplatten als 'n soort steiger waar ze erop kunnen kruipen!

Even later duwt Solar met kracht de schots voor zich uit en worden de drenkelingen via zijn magnetisme één voor één uit het water getrokken.....

Tot zover lukt 't..... maar 't MOEILIJKSTE moet nog komen!

Gered...dankzij DE MAN VAN HET ATOOM!

Goed dat-ie nog net op tijd kwam!

RAADSEL in Wanaque

's Nachts op 11 januari 1966, vlakbij het bevroren stuwmeer van Wanaque in New Jersey.....

Kijk! Weer dat lichtverschijnsel! 't Daalt op 't ijs! Zou 't soms een helicopter zijn!

Dan zou je toch de motor moeten horen... en dit is volkomen geluidloos!

Intussen is de stuwdambewakingsdienst gewaarschuwd...

Hallo, mannen! Als de bliksem naar het meer en kijken wat er aan de hand is!

SCREEECH!

Komt in orde!

Terwijl van alle kanten nieuwsgierigen toestromen.....

Zeker een natuurverschijnsel!

Ja...'n soort massaal gezichtsbedrog!

Twee uur lang blijft het onbekende vliegende voorwerp (UFO) boven 't ijs hangen.....

Zien jullie dat? 't Richt lichtbundels op het ijs!

Wat móet dat ding daar toch! Zeker een of andere stunt!

Maar de volgende ochtend, bij nader onderzoek .....
Allemachtig! Die vliegende schotel was ECHT! Overal gaten in 't ijs...precies daar waar-ie 't bestraald heeft!

Dagen later... 's nachts op de brug vlakbij stuwmeer.....
Daar hèb je het weer!
Hé...nou zijn het er DRIE!

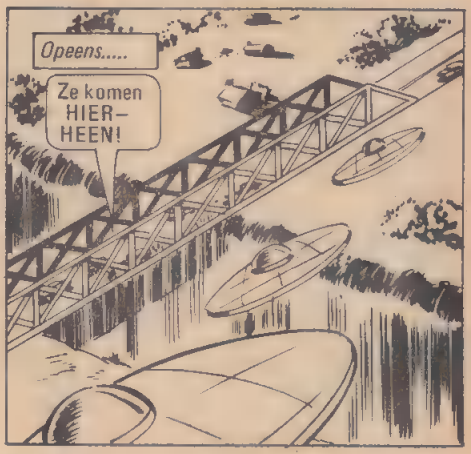
Opeens.....
Ze komen HIER-HEEN!

Weg wezen, mensen! Je weet nooit wat er zometeen gaat gebeuren!

In paniek wordt de brug ontruimd.....
Vol gas! Daar kó- ze!

Maar dan...
Hé...'n TEGENLIGGER! Die rijdt z'n dood tegemoet! Ik moet 'm waarschuwen!
HONK HONK!

Maar als de tegenligger passeert.....
'n Buitenlander...BLIK-SEMS! Z'n lichten doven opeens! 't Lijkt wel KORTSLUITING!

De vluchtende automobilisten remmen haastig, en.....
Die tegenligger kreeg opeens panne! Ik wou helpen, en...en nou is-ie WEG!
Helemaal verdwenen!

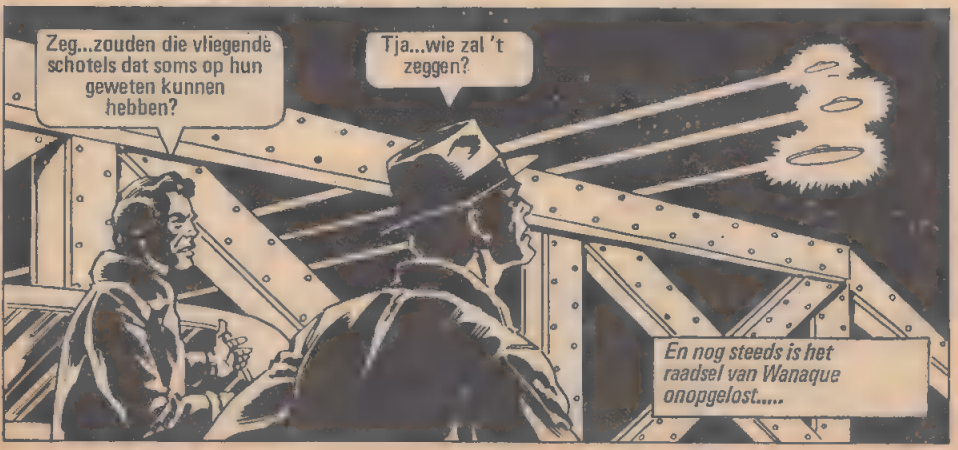
Zeg...zouden die vliegende schotels dat soms op hun geweten kunnen hebben?
Tja...wie zal 't zeggen?
En nog steeds is het raadsel van Wanaque onopgelost.....

prof. Harbinger

DE WERELD VAN PLEZIER

Aha...'t beroemde kermispark...'t kàn niet op met de pret! Niets bijzonders, hè? Maar denken we eigenlijk wel eens aan de uitvinders van al dat moois dat ons zo kan vermaken?

KAARTEN

In 1893 bouwde 'n zekere ingenieur George W. Ferris in Chicago iets dat leek op 'n reusachtig fietswiel!

't Ding woog 12 duizend ton! En dit "Ferris-wiel" kennen we nu nog altijd onder die naam!

CHICGO

1893

En wie vergeet ooit de opwinding in zijn eerste rit op de achtbaan! Die waarin ik op het ogenblik zit is de snelste ter wereld!

Hij staat in 't... oohh... amusementspark van... uhh... Manchester... oei... in Engeland!

Dit monster raast voort met een snelheid van bijna honderd kilometer per uur over een baan van bijna vierhonderd meter lengte... hohoohh! Móet dit nu.....?

't Strandvermaak is toch eigenlijk nog veel aardiger? Neem nu eens Coney Island bij New York... met honderden amusements-gelegenheden!

Wat een mensen! ...50-miljoen bezoekers per seizoen! Je moet wel lef hebben om je daartussen te wagen op een hete zomerdag... oefff!

"Natuurlijk is ontspanning nodig in onze moderne, jachtige wereld! En elk jaar besteden de mensen aan hun plezier dan ook meer geld!"

Maar stel je voor dat pret nu 's ons hoofddoel zou worden? Waar moet 't dan met de wereld naartoe?

De makelaars op de beurs van Wallstreet zouden hun aandelenmarkt in de steek laten...en Amerika zou zonder financiëel hart doodkwijnen!
WALL ST.

De zakenlui zouden onbekommerd op hun luxe-jachten uit hengelen gaan...en de rijkdommen van 't land zouden braak liggen!

Net zo zou 't gaan met de wetenschap als de geleerden zouden gaan spelen met hun eigen uitvindingen!

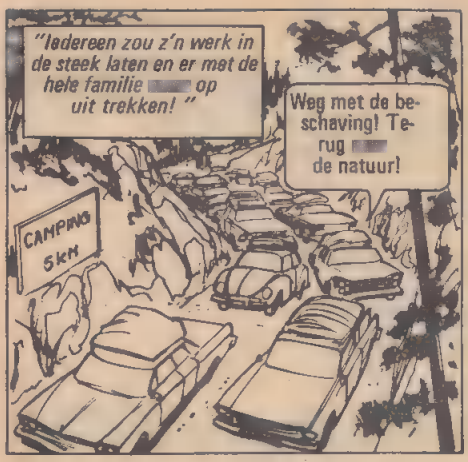
"Iedereen zou z'n werk in de steek laten en er met de hele familie op uit trekken!"
Weg met de beschaving! Terug de natuur!
CAMPING 5 KM

"Mijn collega-professoren zouden 't geven verzuimen de meest onnutte zaken voor eigen genoegen aanwenden!"

"De vooruitgang zou tot staan komen... de goederen zich steeds meer opstapelen..... en alle vervoer zou volledig in de soep draaien!"
DIENSTMEDEDELING: GEEN TE-LEVISIE-UITZENDING ZOLANG ON ZE MEDEWERKERS NOG IN DE KOFFIEKAMERS BLIJVEN!
K-koffiekamer! Daar zitten ze dan al minstens een MAAND!
GESLOTEN WEGENS VAKANTIE VAN DIREKTIE
WE ZUN VISSEN!

Tja... het zou wel een troep worden!
Hé...RECTOR PHILLIPS??

Hallo, professor Harbinger! Wat kijkt u raar! Ik heb hier wat nieuwe spullen bij me voor de sportafdeling van de universiteit! Is er iets mee soms?
Eh... n-nee, rector! Ik ben juist blij dat die spullen er eindelijk zijn! Ha-ha-ha!

RAADSEL in Socorro

Tegen half zes 's avonds betrapte politie-agent Lonnie Zamora een verkeersovertreder in Socorro, Nieuw Mexico....

Daar in die doodlopende steeg grijp ik 'm! Rustig wachten tot-ie uitstapt, dan slinger ik 'm meteen op de bon!

Opeens.....

Wacht 's... die felle blauwe gloed daarginds...dat moet in de buurt zijn van die oude dynamietbunker! Best kans dat-ie de lucht in is gegaan!

ROAR!

Die wegpiraat kan wel wachten...Ik heb z'n nummerbord! Ik ga kijken wat daarginds aan de hand is!

POLITIE

Maar, even later.....

Wel alle... dat lijkt wel reusachtig witgloeiend ei daarginds! En...en er lopen kleine kereltjes bij... óók in het wit!

POLITIE

Agent Zamora grijpt zijn mobilofoon.....
Hebben jullie dat? Wat het is weet ik niet, maar ik ga er op af! Stuur een paar mannetjes! Over en uit.....!

Als Zamora naderbij komt.....
Die twee witte kereltjes zijn weg...zeker weer in dat ei gekropen! Maar hoe? ...Ik zie nergens een deur of luik!

't ,..'t Knalt uit mekaar!
ROAR!

Achter dit cactusbosje zit ik tenminste veilig!

Dan... tot zijn ontzetting.....
't...'t Stijgt op! Wat zou dat voor 'n merkteken zijn op dat ding?

Even later daagt een collega op.....
Hé, Zamora! Je kijkt alsof je spoken gezien hebt, man!
Hèb ik ook! Kom 's mee! We moeten eens een kijkje nemen daarginds!

Terwijl Zamora zijn relaas doet.....
Hmm...overal verschroeide struiken...en dit bosje hier brandt nog steeds!
Allicht! Bij het opstijgen braakte dat ding niets dan vlammen uit! Ik heb het met m'n eigen ogen gezien!

Je hebt gelijk, Lonnie! Kijk maar 's naar die indrukken hier in het zand!
Maar... wat wàs 't... en ...waar kwam het vandáán?

Anderhalve dag later, 's avonds in La Madera, ook in Nieuw Mexico.....
THUMP!
BANG!
Er is iets mis daarbuiten in de tuin! Ik zal maar eens gaan kijken!

Buiten krijgt Orlando Gallegos bijna de stuipen van schrik...
W-wat is dat in hemelsnaam voor een ding?

Als Gallegos wat later in het naburige Espanola aangifte doet.....
Flauweku!! Jij hebt zeker liggen dromen over dat geval gisteren in Socorro, hè??
Socorro? Hoezo .....wat was daar dan?

Gallegos weet de agenten te overreden met hem mee te gaan, en.....
POLICIE

Alle twijfel valt meteen weg.....
Hmm...dat zijn dezelfde sporen die zo'n ding gemaakt heeft in Socorro!
Hé... voel eens! De grond is nog heet... meer dan [redacted] dag nadat die vliegende schotel hier moet zijn opgestegen! Gallegos heeft gelijk gehad!
Wat zochten VLIEGENDE SCHOTELS eigenlijk in Mexico?

DOCTOR SOLAR
DEEL 2

KONING CYBERNEET, HET BEGIN VAN HET EINDE

Wanhopig vechtend voor het leven van honderden drenkelingen op de oceaan duwt DE MAN VAN HET ATOOM met al zijn kernenergie ▬ trage vrachtvaarder naar de plaats van de ramp.....

Héla! Het lijkt wel alsof we opeens tweehonderd knopen varen!

't Is DE MAN VAN HET ATOOM! Is...is-ie DOL geworden??

Mooi zo! Nu blijft nog de vraag wat de oorzaak is geweest van deze scheepsramp! Ik ben benieuwd.....!

Intussen nadert de helicopter van de kustwacht met Koning Cyberneet aan boord, de basis....
Arme kerel! Hij waagde z'n eigen verbrande huid om die drie hoge pieten uit de vlammen te redden! Hoe heet-ie eigenlijk?

Hughton of zoiets heb ik 'm horen mompelen! Wacht eens..... dat is die buitenissige miljardair die zo'n honderd bedrijven bezit maar zich nooit laat zien!
Ziezo... we kunnen landen!
U.S.N.

Maar, nauwelijks aan de grond.
Hélà! Die knaap smeert 'm!
Wel alle...ach natuurlijk... de schrik!

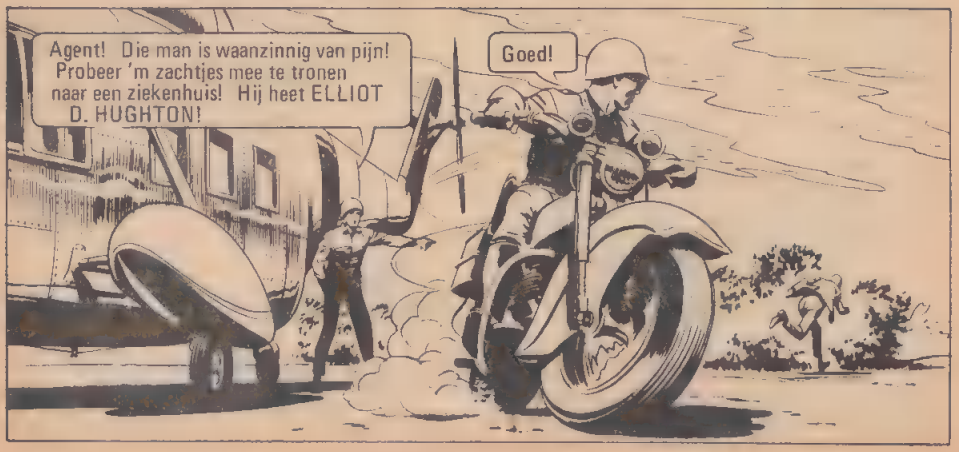
Agent! Die man is waanzinnig van pijn! Probeer 'm zachtjes mee te tronen naar een ziekenhuis! Hij heet ELLIOT D. HUGHTON!
Goed!

Weldra spannen superbrein en superrobot samen voor hun nieuwe optreden in het openbaar.....

Enkele dagen later, in het bijzijn van een paar krantenverslaggevers bij 'n polikliniek....

Mijn naam is Elliot Hughton! Ik kom 's vragen hoe die drie mensen 't maken die ik heb geholpen bij die scheepsramp!

HUGHTON! ...In hoogsteigen persoon! Kijk 'm zelf 's in 't verband zitten?

Mogen wij enkele vragen stellen, meneer Hughton! Wie heeft ■ behandeld?

Mijn particuliere plastische chirug...en u mag best weten dat hij mijn redding is geweest! Tja... eigenlijk mag het verband ■ nu wel af!

Schrikt u niet, heren! Dit kunststof masker zal ik helaas m'n verdere leven moeten blijven dragen!

Tjonge... wat een kopij! Elliot D. Hughton.. mismaakt... redder van drie topfunctionarissen!

Als Dr. Solar die avond in het Atoomdal dit nieuws in zijn krant leest.....

Fantastisch! Elliot Hughton, de man achter de schermen, treedt in de openbaarheid om drie belangrijke mensen te redden!

Arme man...z'n leven lang moetie nu met een MASKER op lopen!

Ja... en de regering wil dat hij zijn kennis van het atoom in dienst stelt van het land!

Hij beschouwt dat als een hele eer! Ik ben benieuwd wat DE MAN VAN HET ATOOM daarover te zeggen zal hebben!

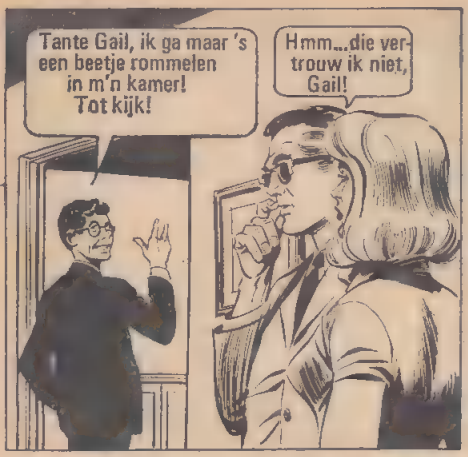
Tante Gail, ik ga maar 's een beetje rommelen in m'n kamer! Tot kijk!
Hmm...die vertrouw ik niet, Gail!

Hij vermoedt wie ik ben...dat vóel ik! En hij wil d vermoeden bevestigd zien ook! Ik zal 'm eens in de gaten moeten houden!

Via zijn röntgen-visie doorboort Solar met zijn blikken de wand van Hamilton's kamer, en.....
DE KLEINE DEUGNIET! Hij bindt 'n GEIGERTELLER aan z'n broekriem om mijn straling te kunnen meten! Daar ga ik iets op verzinnen!

Haastig verdwijnt DE MAN VAN HET ATOOM naar zijn eigen geheime verblijf.....
Deze onzichtbare laag spuitlood laat voorlopig geen straling door! Hamilton, dat zit je niet glad!

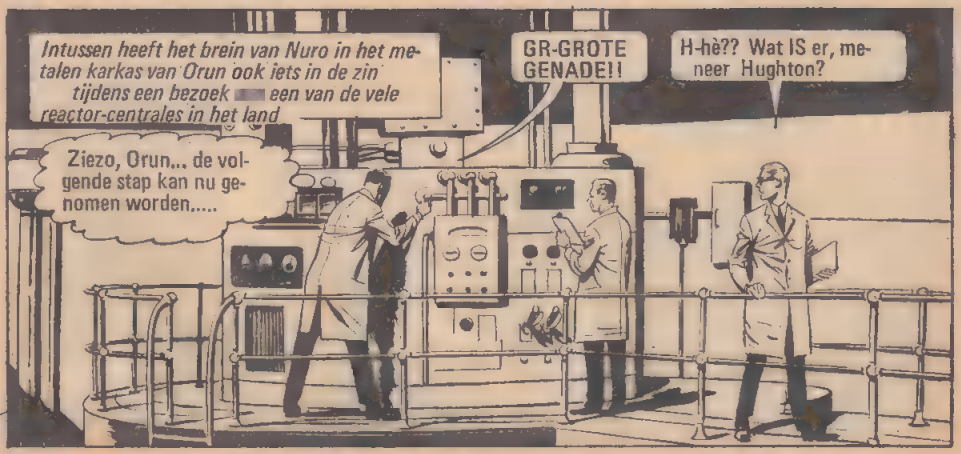
Intussen heeft het brein van Nuro in het metalen karkas van Orun ook iets in de zin tijdens een bezoek een van de vele reactor-centrales in het land
Ziezo, Orun... de volgende stap kan nu genomen worden.....
GR-GROTE GENADE!!
H-hè?? Wat IS er, meneer Hughton?

't... 't Is ontzettend! Als ik 't juist heb zit in alle vier hoofdreactoren een onstabiel element!

Be-bedoelt u dat 't oorzaak kan zijn van een kernontploffing...??

PRECIES! Ik heb dit al [redacted] eerder gemerkt tijdens m'n vroegere proefnemingen! Ik...ik móet 't nog 's even nagaan!

Die avond verdwijnt Koning Cyberneet op geheimzinnige wijze naar 'n verafgelegen bosachtige streek, waar hij 'n merkwaardige verandering ondergaat.....

Ha-ha-ha, Orun, mijn wonderlijke schepping! Ons volgende optreden is in de KERNCENTRALE AAN DE HUDSON!

Als even later een bewaker van de centrale even halt houdt tijdens zijn nachtelijke ronde .....

H-hé! WAT MOET DAT??

Iets in Koning Cyberneet begint te zoemen... en zijn ogen stralen hypnotisch licht uit.....

STA STIL! LUISTER GOED! VAN NU AF DOE JIJ PRECIES WAT IK JOU ZEG!

Als 'n automaat begeeft de bewaker zich naar de ingang de centrale.....
Prachtig! Hij is als in onze handen, Orun! We gaan nu terug!

Tien verschrikkelijke seconden later.....
'n MEESTERSTAALTJE van sabotage, Orun! Binnen 'n uur zullen de drie grootste kerncentrales volgens plan zijn vernietigd!

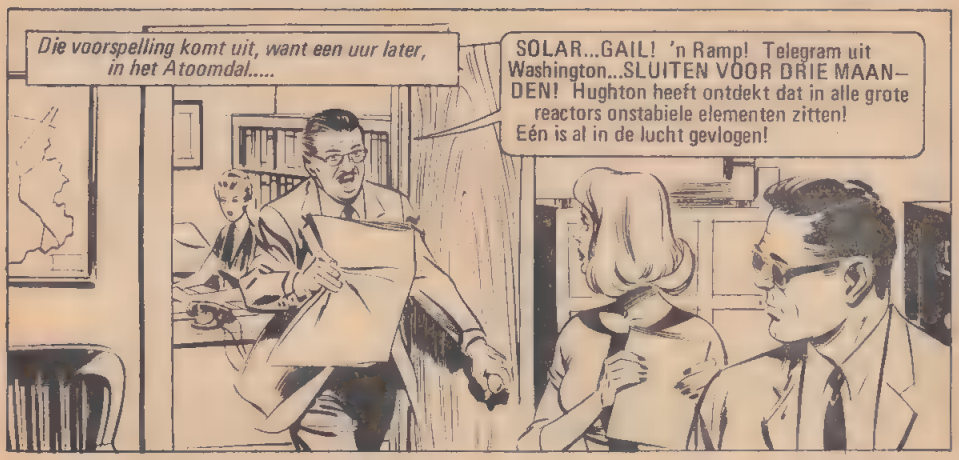
Die voorspelling komt uit, want een uur later, in het Atoomdal.....
SOLAR...GAIL! 'n Ramp! Telegram uit Washington...SLUITEN VOOR DRIE MAANDEN! Hughton heeft ontdekt dat in alle grote reactors onstabiele elementen zitten! Eén is al in de lucht gevlogen!

Solar overziet bijna onmiddellijk de rampzalige gevolgen.....
DRIE MAANDEN...en dat terwijl ik me WEKELIJKS moet herladen om te kunnen blijven bestaan! Als dat zo is...ben ik VERLOREN!
Misschien is er nog iets op te vinden, Solar! Hughton komt hierheen om de zaak te bestuderen, misschien weet hij iets..?

De volgende dag maakt KONING CYBERNEET als de miljardair-atoomgeleerde Hughton zijn opwachting in het Atoomdal...
Ha-ha-ha! Dit wordt het einde van DE MAN VAN HET ATOOM, Orun! Met onze Geigerteller kunnen we 'm nu ontmaskeren! Zet 'm maar meteen in werking!

Een speling [redacted] het lot...Nuron als het brein van de cyberneet staat oog in oog met Solar, DE MAN VAN HET ATOOM, [redacted] geen van beiden herkent de ander...

Aangenaam, Dr. Solar..... Dr. Clarkson!

De [redacted] is geheel [redacted] meneer Hughton! De hele wereld erkent [redacted] grote gaven!

De verborgen Geigerteller zoemt rustig door, want de loden sproeilaag op het lijf van Solar verhindert uitstraling.....

Hmm... geen reactie! Dus...geen van deze twee is dus de MAN VAN HET ATOOM!

'n Geluk bij 'n ongeluk, heren... dat vinden van dat onstabiele element in de reactors!

Nu maar hopen dat [redacted] de zaak zo gauw mogelijk onder de knie hebben zodat we weer verder kunnen!

Nou en òf! Elke week die [redacted] niet draaien mist Solar z'n noodzakelijke dosis energie!

Inderdaad, wat men zegt lijkt waar te zijn! Die Hughton maakt op mij de indruk van 'n geweldig GENIE!

STOMME EZELS! Deze reactor draait NOOIT meer! Vergeet 't maar...net zolang tot de MAN VAN HET ATOOM zichzelf ontmaskert door z'n eigen vernietiging!

Er gaan twee maanden voorbij... en terwijl Koning Cyberneet nog altijd de jacht niet opgeeft.....gaat Solar zienderogen achteruit.....

Geen reactie... die is het dus niet.....

En die óók niet! Wie voor de drommel is het DAN?

Oohh... wat voel ik me...beroerd!

Hoewel hopeloos in de val is Solar's dunne loden mantel nog zijn enige bescherming.....

Hamilton... probeert me...ook al... te ontmaskeren... met z'n Geiger... teller! Wat zou-ie als-ie wist dat...DE MAN VAN HET ATOOM... hier zit...LAMLENDIG en DOODZIEK?

Hé...de teller reageert niet eens in de buurt van Dr. Solar! Ik had anders GEZWOREN dat HIJ het was!

Dit...gáát zo niet langer! Ik...ik ga kapot! Als ik nou 's ... ging kijken naar... de reactor? Wie...wie weet...?

Maar ook Koning Cyberneet richt zijn schreden naar de grote reactorruimte.....

NEGEN WEKEN zijn we hier nu, Orun,.... en dat is lang genoeg! DE MAN VAN HET ATOOM is hier dus niet! Dan moet de boel hier óók maar de lucht in!

En als Solar even later verschijnt.....

Hé...w-wat doet Hughton daar? G-grote genade! Z-zet-ie de zaak nou op... ZELFVERNIETIGING??.....

Ja ....!

HUGHTON! Als je die staven in 't bassin laat zakken,,,KNALT–IE UIT ELKAAR!!

Dat MOET ook! En 't gaat gebeuren binnen TWEE MINUTEN! Deze reactor zal de MAN VAN HET ATOOM tenminste niet meer van energie voorzien!

Vertwijfeld krabbelt Solar overeind... naar de staven in het bassin.....
Nu die vierde nog... 't is bijna zover...!

Onkwetsbaar voor de dodelijke straling probeert Solar uit alle macht ook de vierde staaf uit 't bassin te trekken...en tenslotte.....

Nog maar tien seconden .....

Oo-oohh!

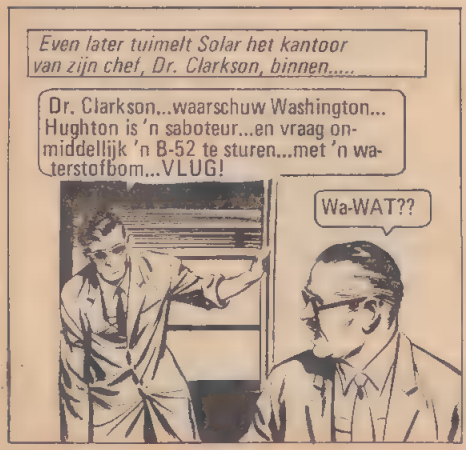
Even later tuimelt Solar het kantoor van zijn chef, Dr. Clarkson, binnen.....
Dr. Clarkson...waarschuw Washington... Hughton is 'n saboteur...en vraag onmiddellijk 'n B-52 te sturen...met 'n waterstofbom...VLUG!
Wa-WAT??

'n WATERSTOFBOM! Solar..... voel je je wel goed?
Toe...DOE 't nou! Ik...ik leg 't u straks wel uit...Dr. Clarkson.....

Binnen het uur landt in het Atoomdal de 8-motorige straalbommenwerper.....

Ben je er wel zeker van dat het lukt, Solar?

Ik hoop het, Dr. Clarkson...'t is m'n enige kans!

Verbaasd kijkt de bemanning toe hoe Solar in zijn rolstoel tot onder het bommenluik wordt geduwd.....

B-bliksems, sir...dat hier rare proeven worden genomen weet ik...m-maar DIT loopt de spuigaten uit!

Niettemin is 't 'n proefneming ...top-geheim! Snoer mij goed vast op die bom ...EN DOE WAT HET WITTE HUIS BEVO-LEN HEEFT!

Hoger en hoger klimt de machtige bommenwerper met zijn angstaanjagende last... en na een uur.....

't Is zover, Dr. Clarkson... 60-duizend voet boven de oceaan! We kunnen de bom nu loslaten!

U.S. AIR FORC

Gierend raast even later de waterstofbom de peilloze diepte in.....

'n Val van dertig seconden...dan gaat de ontsteking werken! De B-52 is dan al ver uit de buurt! Dit wordt mijn grootste beproeving!

Enkele seconden later verbleekt hoog boven de oceaan zelfs het felle zonlicht in de gloed van de ontploffing...slechts nucleaire damp is alles wat van Solar is overgebleven.....

Maar de vrijgekomen kernenergie geeft die dampdeeltjes kracht en hergeeft ze hun oorspronkelijke samenhang.....

Nog vormeloos maar in kracht toenemend slaat de dampige figuur neer op 'n verlaten eiland.

Ik...ik voel m'n energie herleven... ik voel me mezelf weer! Met nieuwe energie kan ik m'n moleculen weer de baas...en menselijke vormen aannemen!

En tenslotte staat daar op dat kleine atol in de grote oceaan triomfantelijk een herboren MAN VAN HET ATOOM.....

't Is...GELUKT! Door de klap verdampte ik ...maar de energie gaf me de kracht mezelf weer bijeen te garen!

CLASSICS

En terwijl DE MAN VAN HET ATOOM als lichttende kernenergie de zware bommenwerper voorbij flitst, denkt hij diep na.....

O, gelukkig,Dr. Clarkson...'t is gelukt! Hij komt TERUG!

Hughton 'n saboteur die kernreactors opblaast, hè? Nuro mag dan dood zijn... maar wie weet dreigt de samenleving 'n nog veel ernstiger gevaar! Wie weet.....

Solar heeft het goed geraden, want op dat ogenblik is Koning Cyberneet begonnen aan zijn aanslag op de samenleving...en op DE MAN VAN HET ATOOM!

EINDE

DOE 'NS IETS HEEL ONGEWOONS!

LEES DE HEERLIJK GEKKE AVONTUREN VAN...

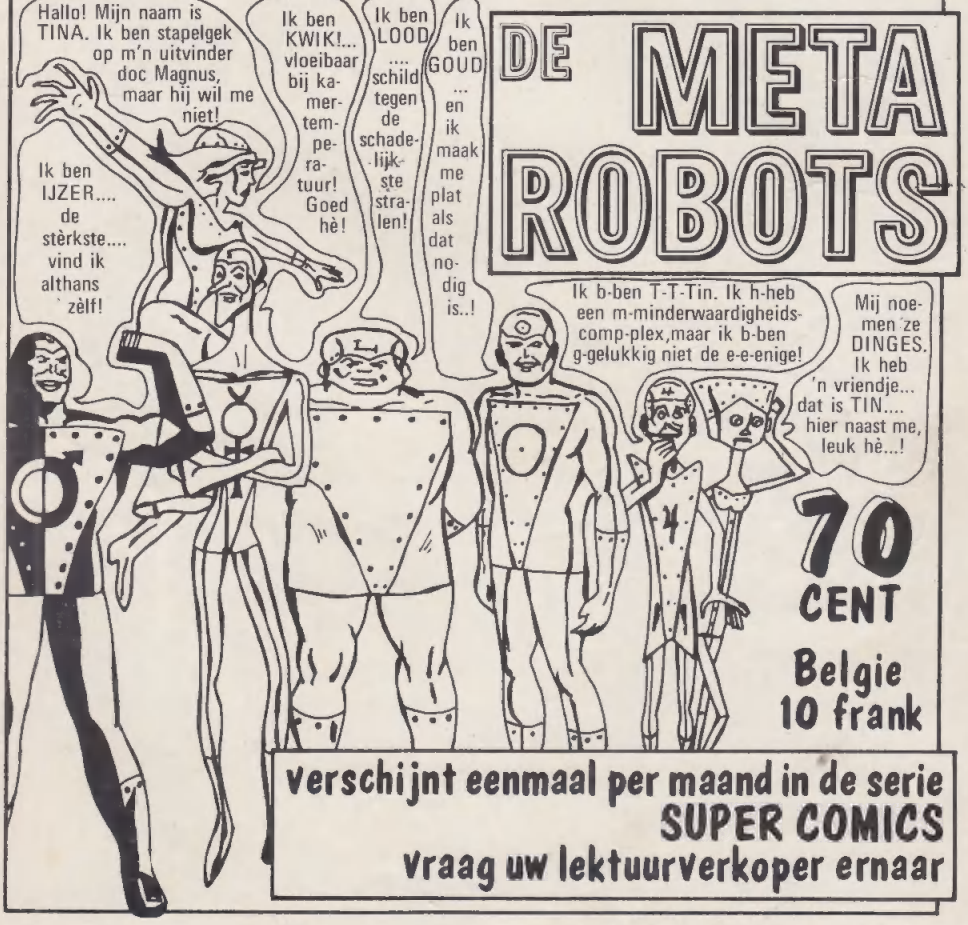

verschijnt eenmaal per maand in de serie
SUPER COMICS
vraag uw lektuurverkoper ernaar

TARZAN
PUUR AVONTUUR
IN DE JUNGLE...
VERSCHIJNT ELKE MAAND
80
cent